

***DISTRIBUIÇÃO PÚBLICA PRIMÁRIA DE CERTIFICADOS DE
DEPÓSITO DE AÇÕES (UNITS) DE EMISSÃO DA
ENERGISA S.A.***



**MANUAL DE PROCEDIMENTOS
OPERACIONAIS DA BM&FBOVESPA**

OFERTA VAREJO

ÍNDICE

CAPÍTULO I - PROCEDIMENTOS OPERACIONAIS	3
OBJETO	3
COORDENADORES DA OFERTA BRASILEIRA	3
1. CADASTRO	3
Habilitação Eletrônica.....	3
Contatos.....	3
2. PERÍODO DE DISTRIBUIÇÃO	4
Pedido de Reserva	4
Validação dos Pedidos	4
Oferta de Varejo.....	4
Oferta Institucional	6
Modalidades na Oferta.....	7
Cancelamento de Reservas	7
Cronograma	8
3. PRECIFICAÇÃO E ALOCAÇÃO	9
Preço da Oferta.....	9
Alocação	9
Procedimento de Rateio para Oferta de Varejo	9
Cálculo de Quantidade de Ações para Investidores não Institucionais	10
4. LIQUIDAÇÃO FINANCEIRA E ENTREGA DAS AÇÕES	11
CAPÍTULO II – SISTEMA DDA E TROCA DE ARQUIVOS ENTRE <i>BM&FBOVESPA</i> E	
PARTICIPANTES	12
ANEXO A – TERMO DE ADESÃO	13
ANEXO B – TERMO DE HABILITAÇÃO PARA COMPRA DIRETA	14

CAPÍTULO I - PROCEDIMENTOS OPERACIONAIS

Objeto

Distribuição pública primária de certificado de depósito de ações (units) de emissão da ENERGISA S.A..

Coordenadores da Oferta Brasileira

Citigroup Global Markets Brasil, Corretora de Câmbio, Títulos e Valores Mobiliários S.A.

Avenida Paulista, 1.111, 14º andar - parte
01311-920, São Paulo – SP
At.: Sr. Persio Dangot
Telefone: (11) 4009 3501
Fax: (11) 2845 3080
Endereço eletrônico: persio.dangot@citi.com

1. Cadastro

Os Participantes deverão efetuar alguns procedimentos junto à BM&FBOVESPA, conforme descritos neste manual.

HABILITAÇÃO ELETRÔNICA

Os participantes deverão habilitar-se de forma eletrônica, preenchendo os Anexos A e B por meio do próprio sistema DDA, no menu “RESERVAS – ADESÃO E HABILITAÇÃO DE PARTICIPANTE”.

A habilitação eletrônica somente será aceita se o participante já tiver aderido à oferta por meio da assinatura e envio da carta-convite (disponível no endereço www.BVMFnet.com.br) ao Coordenador Líder.

CONTATOS

Esclarecimentos adicionais sobre os procedimentos de cadastramento poderão ser obtidos pelo telefone (11) 2565-4057.

Para contatos pelo correio eletrônico seguem os endereços:

- delopes@bvmf.com.br
- mturano@bvmf.com.br
- gkneif@bvmf.com.br

2. Período de Distribuição

PEDIDO DE RESERVA

O procedimento de reserva por investidores de varejo tem início a partir da solicitação de reserva do cliente através do preenchimento do “Pedido de Reserva” nos Participantes da operação.

Os Participantes deverão registrar tais reservas, contendo todos os dados que serão utilizados posteriormente na liquidação. As reservas são agrupadas e repassadas à BM&FBOVESPA por arquivo ou diretamente em tela no sistema DDA na CBLNET, das 8h00 às 20h15.

Para envio e/ou registro de reservas ver no **CAPÍTULO II – SISTEMA DDA E TROCA DE ARQUIVOS ENTRE CBLC E PARTICIPANTES**

VALIDAÇÃO DOS PEDIDOS

No momento que receber os arquivos, a BM&FBOVESPA efetuará, em tempo real, a consistência dos pedidos de reserva, visando o cumprimento das determinações estabelecidas nos documentos da Oferta. Para maiores detalhes favor consultar definições nos documentos disponíveis na BVMFNET cujo endereço eletrônico é www.bvmfnet.com.br.

OFERTA DE VAREJO

A Oferta de Varejo é destinada a investidores pessoas físicas e jurídicas residentes e domiciliados ou com sede no Brasil, bem como clubes de investimento registrados na BM&FBOVESPA, nos termos da regulamentação em vigor, que não sejam considerados Investidores Institucionais, que realizarem Pedido de Reserva (conforme definido no item 5.1 abaixo) durante o Período de Reserva ou Período de Reserva para Pessoas Vinculadas, conforme o caso, observados, para esses investidores, em qualquer hipótese, o valor mínimo de pedido de investimento de R\$3.000,00 e o valor máximo de pedido de investimento de R\$1.000.000,00 (“Valores Mínimo e Máximo do Pedido de Reserva” e “Investidores Não Institucionais”, respectivamente), sendo que cada Investidor Não Institucional deverá realizar seu Pedido de Reserva junto a uma única Instituição Consorciada.

A Oferta de Varejo será realizada junto a Investidores Não Institucionais que realizarem solicitação de reserva antecipada mediante o preenchimento de formulário específico, com uma única Instituição Consorciada, destinado à subscrição de Units no âmbito da Oferta de Varejo (“Pedido de Reserva”), durante o período compreendido entre 14 de julho de 2016 (inclusive) e 25 de julho de 2016 (inclusive) (“Período de Reserva”) e junto a Investidores Não Institucionais que sejam Pessoas Vinculadas e que realizarem solicitação de reserva antecipada, observados os Valores Mínimo e Máximo do Pedido de Reserva, nas condições descritas abaixo, mediante o preenchimento do Pedido de Reserva durante o período compreendido entre 14 de julho de 2016 (inclusive) e 15 de julho de 2016 (inclusive), data esta que antecederá em pelo menos 7 (sete) dias úteis a conclusão do Procedimento de Bookbuilding (“Período de Reserva para Pessoas

Vinculadas” e, em conjunto com o Período de Reserva, “Períodos de Reserva”), sendo que aqueles que realizarem seus Pedidos de Reserva no Período de Reserva para Pessoas Vinculadas não terão seus Pedidos de Reserva cancelados mesmo no caso de excesso de demanda superior em 1/3 à quantidade de Units inicialmente ofertada (sem considerar as Units Suplementares e as Units Adicionais).

Os Pedidos de Reserva poderão ser efetuados pelos Investidores Não Institucionais de maneira irrevogável e irretratável, observadas as condições do Pedido de Reserva.

Os Investidores Não Institucionais interessados deverão realizar reservas de Units junto a uma única Instituição Consorciada, mediante o preenchimento do Pedido de Reserva, durante o Período de Reserva ou Período de Reserva para Pessoas Vinculadas, conforme o caso, observados os Valores Mínimo e Máximo do Pedido de Reserva.

O Investidor Não Institucional que seja Pessoa Vinculada deverá efetuar Pedido de Reserva junto a uma única Instituição Consorciada e deverá indicar, obrigatoriamente, no respectivo Pedido de Reserva, sua qualidade de Pessoa Vinculada, sob pena de seu Pedido de Reserva ser cancelado pela respectiva Instituição Consorciada. Com exceção dos Pedidos de Reserva realizados por Investidores Não Institucionais que sejam Pessoas Vinculadas no Período de Reserva para Pessoas Vinculadas, qualquer Pedido de Reserva efetuado por Investidores Não Institucionais que sejam Pessoas Vinculadas fora do respectivo Período de Reserva para Pessoas Vinculadas será automaticamente cancelado pela Instituição Consorciada que houver recebido o respectivo Pedido de Reserva, na eventualidade de haver excesso de demanda superior em 1/3 à quantidade de Units inicialmente ofertada (sem considerar as Units Suplementares e as Units Adicionais), nos termos do artigo 55 da Instrução CVM 400.

Cada Investidor Não Institucional poderá estipular, no respectivo Pedido de Reserva, o preço máximo por Unit como condição de eficácia do seu Pedido de Reserva, nos termos do artigo 45, parágrafo 3º, da Instrução CVM 400, sem necessidade de posterior confirmação. Caso o Investidor Não Institucional opte por estipular um preço máximo por Unit no Pedido de Reserva e o Preço por Unit seja fixado em valor superior ao preço máximo por Unit estipulado por tal Investidor Não Institucional, seu Pedido de Reserva será automaticamente cancelado pela respectiva Instituição Consorciada.

Serão obedecidos os seguintes parâmetros para os investidores definidos anteriormente:

- Limites:
 - Limite mínimo: R\$3.000,00 (três mil reais) por CPF/CNPJ.
 - Limite máximo de R\$ 1.000.000,00 (um milhão de reais) somatória das reservas, por CPF/CNPJ.
- Adesão de cada investidor por um único participante.
- ISIN do ativo: **BRENGICDAM16**

O cliente poderá solicitar mais de um pedido através do mesmo Participante, mesmo em dias diferentes, desde que o valor total das solicitações não exceda o valor limite, cujo pedido inicial seja igual ou maior que o limite mínimo e que o preço máximo seja o mesmo.

Perante a BM&FBOVESPA, os pedidos de um mesmo cliente serão consolidados e considerados como um só. Desta forma, a BM&FBOVESPA classificará os pedidos recebidos em válidos e não válidos, e informará imediatamente aos Agentes de Custódia os pedidos não válidos de seus clientes, através de arquivo ou diretamente por tela do sistema DDA na CBLNET, dependendo do meio utilizado para o registro da reserva. O Agente de Custódia poderá, a qualquer momento, obter a relação de todos os pedidos válidos de seus clientes, através de arquivo ou diretamente por consulta ao sistema DDA na CBLNET.

A rotina anteriormente descrita acontecerá diariamente entre as datas de abertura e de encerramento do período de distribuição pública primária de certificado de depósito de ações (Units) da ENERGISA S.A. de acordo com o cronograma da operação. Ver no Aviso ao Mercado publicado em 07 de julho de 2016, republicado em 14 de julho de 2016 e disponível na BVVMFNET.

OFERTA INSTITUCIONAL

A Oferta Institucional ("Oferta Institucional") será realizada investidores pessoas físicas e jurídicas e clubes de investimento registrados na BM&FBOVESPA, nos termos da regulamentação em vigor, em qualquer caso, cujas intenções específicas ou globais de investimento excedam R\$1.000.000,00), inexistindo limitação no valor máximo, além de fundos de investimentos, fundos de pensão, entidades administradoras de recursos de terceiros registradas na CVM, que apresentem intenções específicas e globais de investimento, entidades autorizadas a funcionar pelo Banco Central do Brasil, condomínios destinados à aplicação em carteira de títulos e valores mobiliários registrados na CVM e/ou na BM&FBOVESPA, seguradoras, entidades abertas e fechadas de previdência complementar e de capitalização, investidores qualificados e profissionais nos termos da regulamentação da CVM, em todos os casos, residentes, domiciliados ou com sede no Brasil, inexistindo, para estes, valores mínimo ou máximo de investimento ("Investidores Institucionais Locais"); e Investidores Estrangeiros (sendo estes, quando referidos em conjunto com os Investidores Institucionais Locais, "Investidores Institucionais").

Após o atendimento dos Pedidos de Reserva, nos termos acima, as Units remanescentes da Oferta serão destinadas à colocação junto a Investidores Institucionais, por meio dos Coordenadores da Oferta, dos Coordenadores Contratados e dos Agentes de Colocação Internacional, não sendo admitidas para tais Investidores Institucionais reservas antecipadas e não sendo estipulados valores mínimo ou máximo de investimento. Cada Investidor Institucional interessado em participar da Oferta Institucional deverá assumir a obrigação de verificar se está cumprindo com os requisitos para participar da Oferta Institucional, para então apresentar suas intenções de investimento, em valor financeiro, durante o Procedimento de *Bookbuilding*.

MODALIDADES NA OFERTA

Descrição das modalidades

Serão admitidas duas (02) modalidades:

- a) **Modalidade tipo 4 – Compra à vista para investidor não institucional:** é o tipo de modalidade para todo investidor não institucional, quer seja pessoa física ou pessoa jurídica;
- b) **Modalidade tipo 9 – Compra à vista para investidor não institucional pessoa vinculada:** idem ao disposto na modalidade 4 com a inclusão do conceito de vinculado definido no artigo 55 da Instrução nº400 da CVM. ” controladores ou administradores das Instituições Intermediárias e da emissora ou outras pessoas vinculadas à emissão e distribuição, bem como seus cônjuges ou companheiros, seus ascendentes, descendentes e colaterais até o 2º grau”.

CANCELAMENTO DE RESERVAS

As reservas realizadas são consideradas irrevogáveis e irretratáveis, contudo em caráter extraordinário, as Instituições Participantes da oferta **poderão corrigir suas reservas através do cancelamento e reinserção de nova reserva no sistema DDA.**

A BM&FBOVESPA informa ainda que supervisionará diariamente os cancelamentos realizados pelos participantes da oferta e poderá desabilitar a funcionalidade de cancelamento por tela para os participantes que apresentarem cancelamentos em excesso sem as devidas justificativas.

CRONOGRAMA

#	Eventos	Data ⁽¹⁾
1	<ul style="list-style-type: none"> • Protocolo de pedido de registro da Oferta junto à CVM 	2 de junho de 2016
2	<ul style="list-style-type: none"> • Disponibilização deste Aviso ao Mercado (sem logotipos das Instituições Consorciadas) • Disponibilização do Prospecto Preliminar 	06 de julho de 2016
3	<ul style="list-style-type: none"> • Início das apresentações para potenciais investidores (<i>roadshow</i>) • Início do Procedimento de <i>Bookbuilding</i> 	07 de julho de 2016
4	<ul style="list-style-type: none"> • Nova disponibilização do Aviso ao Mercado (com logotipos das Instituições Consorciadas) • Início do Período de Reserva • Início do Período de Reserva para Pessoas Vinculadas 	14 de julho de 2016
5	<ul style="list-style-type: none"> • Encerramento do Período de Reserva para Pessoas Vinculadas 	15 de julho de 2016
6	<ul style="list-style-type: none"> • Encerramento do Período de Reserva 	25 de julho de 2016
7	<ul style="list-style-type: none"> • Encerramento das apresentações para potenciais investidores (<i>roadshow</i>) • Encerramento do Procedimento de <i>Bookbuilding</i> • Fixação do Preço por Unit • Aprovação do Preço por Unit pela Companhia • Assinatura do Contrato de Colocação, do Contrato de Colocação Internacional e dos demais contratos relacionados à Oferta 	26 de julho de 2016
8	<ul style="list-style-type: none"> • Concessão do registro da Oferta pela CVM • Disponibilização do Anúncio de Início • Disponibilização do Prospecto Definitivo 	27 de julho de 2016
9	<ul style="list-style-type: none"> • Início de negociação das Units no segmento Nível 2 da BM&FBOVESPA • Início do prazo de exercício da Opção de Units Suplementares 	28 de julho de 2016
10	<ul style="list-style-type: none"> • Data de Liquidação 	01 de agosto de 2016
11	<ul style="list-style-type: none"> • Data limite do prazo de exercício da Opção de Units Suplementares 	26 de agosto de 2016
12	<ul style="list-style-type: none"> • Data limite para a liquidação das Units Suplementares 	31 de agosto de 2016
13	<ul style="list-style-type: none"> • Data limite para a disponibilização do Anúncio de Encerramento 	23 de janeiro de 2017

⁽¹⁾ Todas as datas futuras previstas são meramente indicativas e estão sujeitas a alterações, suspensões ou prorrogações a critério da Companhia e dos Coordenadores da Oferta. Qualquer modificação no cronograma da distribuição deverá ser comunicada à CVM e poderá ser analisada como modificação da Oferta, seguindo o disposto nos artigos 25 e 27 da Instrução CVM 400. Ainda, caso ocorram alterações das circunstâncias, revogação ou modificação da Oferta, tal cronograma poderá ser alterado.

3. Precificação e Alocação

PREÇO DA OFERTA

O preço da Oferta será fixado através de mecanismo de *bookbuilding*. Para maiores detalhes favor consultar o Aviso ao Mercado publicado em 07 de julho de 2016, republicado em 14 de julho de 2016 e disponível no site BVMFnet.

ALOCAÇÃO

Uma vez estipulado o preço, ou seja, o preço do *bookbuilding* para a Oferta, a BM&FBOVESPA efetuará a comparação das ofertas registradas pelos investidores com seus respectivos preços máximos e o preço do *bookbuilding*.

Caso o investidor tenha registrado seu preço máximo como sendo zero, significa que estará sujeitando-se ao preço do *bookbuilding*.

Caso o investidor tenha registrado um valor diferente de zero, significa que este é o preço máximo pelo qual efetuará a aquisição do ativo. Portanto se:

- Preço do *bookbuilding* for maior que o preço máximo definido pelo investidor. Este investidor não participará do processo de alocação.
- Preço do *bookbuilding* for menor ou igual ao preço máximo definido pelo investidor. Este investidor participará do processo de alocação.

PROCEDIMENTO DE RATEIO PARA OFERTA DE VAREJO

No contexto da Oferta de Varejo, o montante de, no mínimo, 10% e, no máximo, 20%, da totalidade das Units inicialmente ofertadas, considerando as Units Suplementares e as Units Adicionais, será destinado prioritariamente à colocação pública junto a Investidores Não Institucionais que tenham realizado Pedido de Reserva.

Caso a totalidade dos Pedidos de Reserva realizados por Investidores Não Institucionais seja igual ou inferior à quantidade de Units destinadas à Oferta de Varejo, não haverá rateio, sendo todos os Investidores Não Institucionais integralmente atendidos em todas as suas reservas e eventuais sobras no lote ofertado aos Investidores Não Institucionais serão destinadas a Investidores Institucionais.

Caso a totalidade dos Pedidos de Reserva realizados por Investidores Não Institucionais seja superior à quantidade de Units destinadas à Oferta de Varejo, será realizado rateio das Units, da seguinte forma:

- (i) A divisão igualitária e sucessiva das Units destinadas a Investidores Não Institucionais entre todos os Investidores Não Institucionais que tiverem apresentado Pedido de Reserva, limitada ao valor individual de cada Pedido de Reserva e à quantidade total de Units destinadas à Oferta de Varejo, desconsiderando-se as frações de Units até o limite de R\$3.000,00 por Investidor Não Institucional, e

- (ii) (ii) uma vez atendido o critério de rateio descrito no subitem (i) acima, será efetuado o rateio proporcional das Units destinadas a Investidores Não Institucionais remanescentes entre todos os Investidores Não Institucionais, observando-se o valor individual de cada Pedido de Reserva e desconsiderando-se as frações de Units.

Opcionalmente, a critério dos Coordenadores da Oferta, a quantidade de Units destinadas a Investidores Não Institucionais poderá ser aumentada para que os pedidos excedentes dos Investidores Não Institucionais possam ser total ou parcialmente atendidos, sendo que, no caso de atendimento parcial, será observado o critério de rateio descrito.

CÁLCULO DE QUANTIDADE DE AÇÕES PARA INVESTIDORES NÃO INSTITUCIONAIS

A BM&FBOVESPA calculará a quantidade de ações de cada cliente. Se este cálculo resultar em frações de ativo da Empresa, esta fração será suprimida e informada aos participantes à quantidade inteira. O valor financeiro de liquidação de cada cliente será calculado considerando a quantidade inteira de ativos adquiridos.

Até o valor de R\$ 3.000,00 (três mil reais) será utilizado o critério da divisão igualitária e sucessiva, caso o valor da reserva seja maior serão utilizadas fórmulas a seguir, onde:

Q_f = quantidade final total de ações do investidor, desprezadas as casas decimais após a vírgula;

VR = Valor da reserva do cliente;

VL = Valor limite de alocação para investidor não institucional, no caso da operação o valor é R\$ 3.000,00 (três mil reais);

PO = Preço da Oferta (por ação);

VPF = Valor financeiro do pagamento efetivo pelo cliente;

r = percentual de rateio, se houver; se não houver rateio, $r = 1$.

Investidor Não-Institucional:

Caso VR seja menor ou igual à VL .

$$Q_f = \frac{VR}{PO}$$

$$VPF = Q_f \times PO$$

Caso VR seja maior que VL .

$$Q_f = \left(\left(\left(\frac{VR}{PO} \right) - \left(\frac{VL}{PO} \right) \right) \times r + \left(\frac{VL}{PO} \right) \right)$$

$$VPF = Q_f \times PO$$

4. Liquidação financeira e entrega das ações

Previamente à liquidação da Oferta, os Vendedores depositarão o total das ações demandadas na Oferta na custódia BM&FBOVESPA. No dia da liquidação da Oferta, a BM&FBOVESPA efetuará a liquidação financeira e a entrega física dos ativos da operação.

Após a liquidação da operação, a BM&FBOVESPA cobrará normalmente a taxa mensal de custódia de ações, no valor estabelecido.

A entrega contra pagamento é operacionalizada pela BM&FBOVESPA por meio da coordenação entre as transferências de ativos e recursos financeiros na Depositária e no STR, respectivamente.

As transferências de recursos financeiros no STR não compõem o saldo líquido multilateral em recursos financeiros da BM&FBOVESPA e são efetivadas pelas mensagens LTR. Na **data da liquidação** (Verificar o cronograma da operação no Aviso ao Mercado e na BVMFNet) a entrega contra pagamento segue as etapas a seguir descritas, considerando a informação das reservas enviadas pelos Coordenadores, Coordenadores Contratados e Sociedades Corretoras à BM&FBOVESPA:

- A BM&FBOVESPA, através da LTR0001, informa o Banco Liquidante dos participantes o valor financeiro a ser pago, referente aos títulos adquiridos por seus clientes;
- O Banco Liquidante dos participantes confirma, pela LTR0002, o valor financeiro a liquidar;
- O Banco Liquidante dos participantes transfere, via LTR0004, os recursos financeiros para a Conta de Liquidação da BM&FBOVESPA no STR;
- A BM&FBOVESPA transfere os recursos financeiros, pela LTR0005, para o Banco Liquidante dos Vendedores e, concomitante, transfere os títulos para a Conta de Custódia dos clientes compradores.

Caso o pagamento não se realize, ou o Banco Liquidante dos participantes não cumpra os prazos estabelecidos, a BM&FBOVESPA considera e informa que a operação não foi liquidada e realiza os procedimentos de tratamento da falha.

CAPÍTULO II – SISTEMA DDA E TROCA DE ARQUIVOS ENTRE BM&FBOVESPA E PARTICIPANTES

Como divulgado no Comunicado Externo 071-2010 / DC, destacamos que desde 1º de setembro de 2010, o IRCA, ERCA, PRCA e CRCA tiveram alterações em seus leiautes:

- Nos arquivos IRCA, ERCA e PRCA, o campo 4 foi substituído pelo Campo 10, o novo campo da Modalidade da Oferta;
- No arquivo CRCA, o Campo 3 foi substituído pelo Campo 12, o novo campo da Modalidade da Oferta

O sistema DDA (Sistema de Distribuição Ativos) possui um Manual do Usuário para que os Participantes das operações possam realizar suas reservas com agilidade e segurança além de poder efetuar consultas e solicitar arquivos específicos.

Este Manual do Usuário poderá ser encontrado na página da BVVMFNET no item Manuais → Manuais de Usos dos Sistemas → Sistema de Distribuição de Ativos – DDA.

Os arquivos trocados entre a BM&FBOVESPA e os Participantes poderão ser consultados em seus conceitos básicos e seus respectivos *lay outs* também na BVVMFNET no item Manuais → Manuais SISAR → Agentes de Custódia → Oferta de Ativos em Balcão Organizado.

Segue fluxo de uma operação de distribuição de ativos.

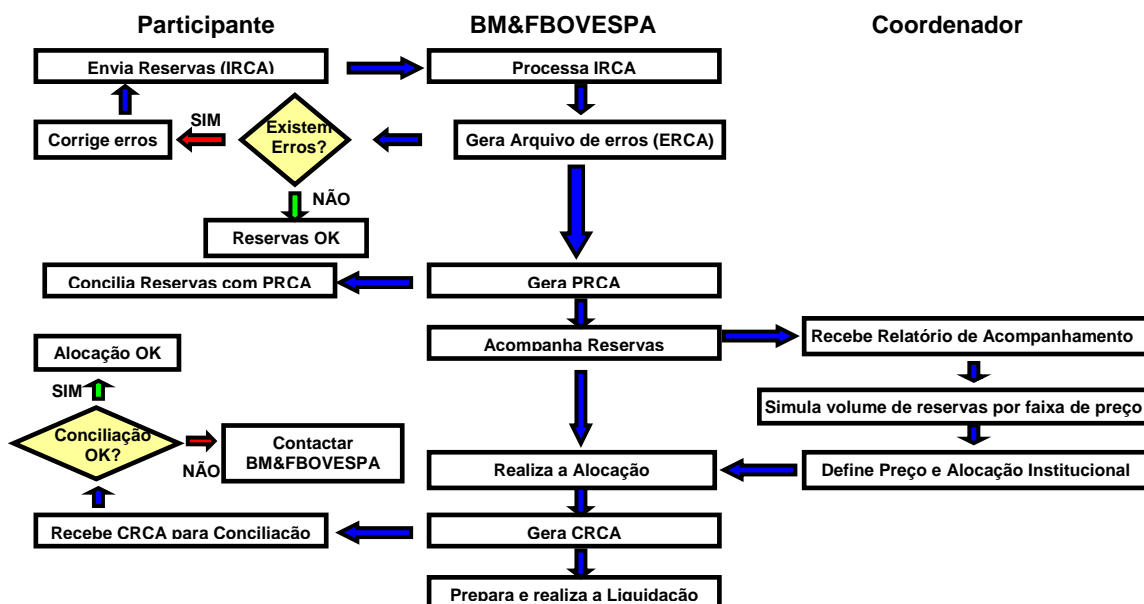

ANEXO A – TERMO DE ADESÃO

TERMO DE ADESÃO AO MANUAL DE PROCEDIMENTOS OPERACIONAIS ADOTADOS PELA BM&FBOVESPA NA OPERAÇÃO DE DISTRIBUIÇÃO PÚBLICA PRIMÁRIA DE CERTIFICADOS DE DEPÓSITO DE AÇÕES (UNITS) DA ENERGISA S.A..

1. Pelo presente instrumento particular e na melhor forma de direito, a (denominação do Agente de Custódia), com sede na cidade de....., na Rua, inscrita no CNPJ sob o nº, neste ato representado por seu representante legal abaixo assinado, declara expressamente que conhece e aceita todas as disposições contidas no Manual de Procedimentos Operacionais adotados pela BM&FBOVESPA na operação de distribuição pública primária de certificados de depósito de ações (Units) da ENERGISA S.A., aderindo, portanto, ao referido documento.
2. O presente Termo de Adesão terá duração até que a OPERAÇÃO esteja completamente finalizada.
3. O aderente poderá rescindir o presente Termo de Adesão, comunicando a BM&FBOVESPA, por escrito, com a antecedência mínima de 05 (cinco) dias e desde que tenha liquidado todas e quaisquer pendências existentes no que tange à OPERAÇÃO.
4. Caso haja divergência entre o presente documento e o Aviso ao Mercado prevalecerá as disposições constantes no Aviso ao Mercado.

São Paulo, .. de de 2016

..... (denominação do Agente de Custódia)

(assinaturas)

TESTEMUNHAS:

Nome:
R.G.:

Nome:
R.G.:

ANEXO B – TERMO DE HABILITAÇÃO PARA COMPRA DIRETA

....., .. de de 2016
(Local)

A
BM&FBOVESPA
Fax: (0xx11) 2565-5654

Ref: Informações sobre a participação na operação distribuição pública primária de certificados de depósito de ações (Units) da ENERGISA S.A.

Prezados Senhores,

Solicitamos a inclusão como participante na operação em referência e informamos os seguintes dados:

Dados da instituição solicitante

Nome:
CNPJ:

Código na BM&FBOVESPA como Agentes de Custódia:

Dados do Coordenador ao qual o solicitante está vinculado:

Nome:
CNPJ:

Assinatura dos responsáveis legais perante a BM&FBOVESPA do Agente de Custódia solicitante

Contato

Nome:
Endereço eletrônico:
Telefone:
Telefone: