

*DISTRIBUIÇÃO PÚBLICA SECUNDÁRIA DE CERTIFICADOS
DE DEPÓSITO DE AÇÕES (UNITS) DE EMISSÃO DA VIA
VAREJO S.A.*



**MANUAL DE PROCEDIMENTOS
OPERACIONAIS DA BM&FBOVESPA**

OFERTA VAREJO

ÍNDICE

CAPÍTULO I - PROCEDIMENTOS OPERACIONAIS	3
OBJETO	3
COORDENADORES DA OFERTA BRASILEIRA	3
1. CADASTRO	3
Habilitação Eletrônica.....	3
Contatos.....	3
2. PERÍODO DE DISTRIBUIÇÃO	4
Pedido de Reserva	4
Validação dos Pedidos.....	4
Oferta de Varejo.....	4
Oferta Institucional	6
Modalidades na Oferta.....	6
Cancelamento de Reservas	7
Cronograma	8
3. PRECIFICAÇÃO E ALOCAÇÃO	9
Preço da Oferta.....	9
Alocação	9
Procedimento de Rateio para Oferta de Varejo	9
Cálculo de Quantidade de Ações para Investidores não Institucionais	10
4. LIQUIDAÇÃO FINANCEIRA E ENTREGA DAS AÇÕES	11
CAPÍTULO II – SISTEMA DDA E TROCA DE ARQUIVOS ENTRE <i>BM&FBOVESPA</i> E	
PARTICIPANTES	12
ANEXO A – TERMO DE ADESÃO	13
ANEXO B – TERMO DE HABILITAÇÃO PARA COMPRA DIRETA	14

CAPÍTULO I - PROCEDIMENTOS OPERACIONAIS

Objeto

Distribuição pública secundária de certificado de depósito de ações (units) de emissão da Via Varejo S.A.

Coordenadores da Oferta Brasileira

Banco de Investimento Credit Suisse (Brasil) S A – Coordenador Líder

Rua Leopoldo Couto Magalhães Jr., nº 700, 10º andar (parte) e 12º a 14º andares (partes)

CEP 04542-000, São Paulo – SP

At.: Marcelo Millen

Fone: 55 11 3701-6000

Fax: 55 11 3701-6912

1. Cadastro

Os Participantes deverão efetuar alguns procedimentos junto à BM&FBOVESPA, conforme descritos neste manual.

HABILITAÇÃO ELETRÔNICA

Os participantes deverão habilitar-se de forma eletrônica, preenchendo os Anexos A e B por meio do próprio sistema DDA, no menu “RESERVAS – ADESÃO E HABILITAÇÃO DE PARTICIPANTE”.

A habilitação eletrônica somente será aceita se o participante já tiver aderido à oferta por meio da assinatura e envio da carta-convite (disponível no endereço www.BVMFnet.com.br) ao Coordenador Líder.

CONTATOS

Esclarecimentos adicionais sobre os procedimentos de cadastramento poderão ser obtidos pelo telefone (11) 2565-4057.

Para contatos pelo correio eletrônico seguem os endereços:

- psimoes@bvmf.com.br
- mturano@bvmf.com.br
- gkneif@bvmf.com.br

2. Período de Distribuição

PEDIDO DE RESERVA

O procedimento de reserva por investidores de varejo tem início a partir da solicitação de reserva do cliente através do preenchimento do “Pedido de Reserva” nos Participantes da operação.

Os Participantes deverão registrar tais reservas, contendo todos os dados que serão utilizados posteriormente na liquidação. As reservas são agrupadas e repassadas à BM&FBOVESPA por arquivo ou diretamente em tela no sistema DDA na CBLNET, das 8h00 às 20h15.

Para envio e/ou registro de reservas ver no **CAPÍTULO II – SISTEMA DDA E TROCA DE ARQUIVOS ENTRE CBLC E PARTICIPANTES**

VALIDAÇÃO DOS PEDIDOS

No momento que receber os arquivos, a BM&FBOVESPA efetuará, em tempo real, a consistência dos pedidos de reserva, visando o cumprimento das determinações estabelecidas nos documentos da Oferta. Para maiores detalhes favor consultar definições nos documentos disponíveis na BVMFNET cujo endereço eletrônico é www.bvmfnet.com.br.

OFERTA DE VAREJO

A Oferta de Varejo ("Oferta de Varejo") será realizada junto a investidores pessoas físicas e jurídicas e clubes de investimento registrados na BM&FBOVESPA, em qualquer caso, residentes, domiciliados ou com sede no Brasil, que formalizem Pedido de Reserva, junto a uma única Instituição Consorciada, durante o Período de Reserva, com valor mínimo de R\$3.000,00 (três mil reais) e o valor máximo de R\$300.000,00 (trezentos mil reais) (“Investidores Não Institucionais”).

Em atenção ao previsto no item 7.1 (ii) do Regulamento de Listagem do Nível 2, no contexto da Oferta, o montante de, no mínimo, 10% (dez por cento) e, a critério dos Coordenadores, o montante de, no máximo, 20% (vinte por cento) das Units ofertadas, considerando as Units do Lote Suplementar e as Units Adicionais, serão destinados prioritariamente à colocação pública, no âmbito da Oferta de Varejo, para Investidores Não Institucionais que realizem Pedido de Reserva de acordo com as condições ali previstas.

Durante o Período de Reserva (conforme definido abaixo) ou o Período de Reserva para Pessoas Vinculadas (conforme definido abaixo), conforme o caso, cada um dos Investidores Não Institucionais interessados em participar da Oferta deverá realizar pedido de reserva de Units, irrevogável e irretroatável, mediante preenchimento de formulário específico (“Pedido de Reserva”) com uma única Instituição Consorciada, observados o valor mínimo de pedido de investimento de R\$3.000,00 (três mil reais) e o valor máximo de pedido de investimento de R\$300.000,00 (trezentos mil reais) por

Investidor Não Institucional. Os Investidores Não Institucionais poderão estipular, no Pedido de Reserva, um preço máximo por Unit como condição de eficácia de seu Pedido de Reserva, sem necessidade de posterior confirmação, sendo que, caso o Preço por Unit seja fixado em valor superior ao valor estabelecido pelo Investidor Não Institucional, o respectivo Pedido de Reserva será automaticamente cancelado. Como condição de eficácia do Pedido de Reserva, cada Investidor Não Institucional deverá indicar obrigatoriamente no Pedido de Reserva se é ou não Pessoa Vinculada. As Instituições Consorciadas somente atenderão Pedidos de Reserva realizados por Investidores Não Institucionais titulares de conta nelas aberta ou mantida pelo respectivo investidor.

Os Investidores Não Institucionais deverão realizar seus Pedidos de Reserva no período de 2 de dezembro de 2013, inclusive, a 11 de dezembro de 2013, inclusive (“Período de Reserva”), sendo que os Investidores Não Institucionais que sejam Pessoas Vinculadas deverão, necessariamente, indicar no Pedido de Reserva a sua condição de Pessoa Vinculada e realizar seus Pedidos de Reserva no dia 2 de dezembro de 2013, data que antecederá em pelo menos sete dias úteis a conclusão do Procedimento de *Bookbuilding* (“Período de Reserva para Pessoas Vinculadas”). **Os Investidores Não Institucionais que aderirem à Oferta de Varejo não participarão do Procedimento de Bookbuilding e, portanto, não participarão do processo de fixação do Preço por Unit.**

Caso seja verificado excesso de demanda superior em 1/3 (um terço) à quantidade de Units inicialmente ofertadas (sem considerar as Units do Lote Suplementar e as Units Adicionais), será vedada a colocação de Units aos Investidores Não Institucionais que sejam Pessoas Vinculadas, sendo os Pedidos de Reserva devidamente realizados por Investidores Não Institucionais que sejam Pessoas Vinculadas automaticamente cancelados, exceto pelos Pedidos de Reserva realizados durante o Período de Reserva para Pessoas Vinculadas;

Serão obedecidos os seguintes parâmetros para os investidores definidos anteriormente:

- Limites:
 - Limite mínimo: R\$3.000,00 (três mil reais) por CPF/CNPJ.
 - Limite máximo de R\$ 300.000,00 (trezentos mil reais) somatória das reservas, tanto na compra direta como na compra indireta por CPF/CNPJ.
- Adesão de cada investidor por um único participante.
- ISIN do ativo: **BRVVARCDAM10**

O cliente poderá solicitar mais de um pedido através do mesmo Participante, mesmo em dias diferentes, desde que o valor total das solicitações não exceda o valor limite, cujo pedido inicial seja igual ou maior que o limite mínimo e que o preço máximo seja o mesmo.

Perante a BM&FBOVESPA, os pedidos de um mesmo cliente serão consolidados e considerados como um só. Desta forma, a BM&FBOVESPA classificará os pedidos recebidos em válidos e não válidos, e informará imediatamente aos Agentes de Custódia os pedidos não válidos de seus clientes, através de arquivo ou diretamente por tela do sistema DDA na CBLNET, dependendo do meio utilizado para o registro da reserva. O Agente de Custódia poderá, a qualquer momento, obter a relação de todos os pedidos

válidos de seus clientes, através de arquivo ou diretamente por consulta ao sistema DDA na CBLCNET.

A rotina anteriormente descrita acontecerá diariamente entre as datas de abertura e de encerramento do período de distribuição pública secundária de certificado de depósito de ações (Units) da VIA VAREJO S.A. de acordo com o cronograma da operação. Ver no Aviso ao Mercado publicado em 25 de novembro de 2013, republicado em 02 de dezembro de 2013 e disponível na BVVMFNET.

OFERTA INSTITUCIONAL

A Oferta Institucional ("Oferta Institucional") será realizada junto a investidores pessoas físicas e jurídicas e clubes de investimento registrados na BM&FBOVESPA, nos termos da regulamentação em vigor, em qualquer caso, que não sejam considerados Investidores Não Institucionais, além de fundos de investimento, carteiras administradas, fundos de pensão, entidades administradoras de recursos de terceiros registradas na CVM, entidades autorizadas a funcionar pelo Banco Central, condomínios destinados à aplicação em carteira de títulos e valores mobiliários registrados na CVM e/ou na BM&FBOVESPA, seguradoras, entidades de previdência complementar e de capitalização, investidores qualificados nos termos da regulamentação da CVM, em todos os casos, residentes, domiciliados ou com sede no Brasil, assim como os Investidores Estrangeiros ("Investidores Institucionais").

MODALIDADES NA OFERTA

Descrição das modalidades

Serão admitidas duas (02) modalidades:

- a) **Modalidade tipo 4 – Compra à vista para investidor não institucional:** investidores pessoas físicas e jurídicas e clubes de investimento registrados na BM&FBOVESPA, em qualquer caso, residentes, domiciliados ou com sede no Brasil, que formalizem Pedido de Reserva, junto a uma única Instituição Consorciada, durante o Período de Reserva, com valor mínimo de R\$3.000,00 (três mil reais) e o valor máximo de R\$300.000,00 (trezentos mil reais) ("Investidores Não Institucionais");
- b) **Modalidade tipo 9 – Compra à vista para investidor não institucional pessoa vinculada:** idem ao disposto na modalidade 4 com a inclusão do conceito de vinculado definido no artigo 55 da Instrução nº400 da CVM."... controladores ou administradores das Instituições Intermediárias e da emissora ou outras pessoas vinculadas à emissão e distribuição, bem como seus cônjuges ou companheiros, seus ascendentes, descendentes e colaterais até o 2º grau".

CANCELAMENTO DE RESERVAS

As reservas realizadas são consideradas irrevogáveis e irretratáveis, contudo em caráter extraordinário, as Instituições Participantes da oferta **poderão corrigir suas reservas através do cancelamento e reinserção de nova reserva no sistema DDA.**

A BM&FBOVESPA informa ainda que supervisionará diariamente os cancelamentos realizados pelos participantes da oferta e poderá desabilitar a funcionalidade de cancelamento por tela para os participantes que apresentarem cancelamentos em excesso sem as devidas justificativas.

CRONOGRAMA

Nº	Evento	Data de Realização/ Data Prevista ⁽¹⁾
1.	Pedido de Registro da Oferta junto à CVM	18 de outubro de 2013
2.	Publicação do Aviso ao Mercado (sem logotipos das Instituições Consorciadas)	25 de novembro de 2013
	Disponibilização do Prospecto Preliminar	
	Início das apresentações para potenciais investidores (<i>roadshow</i>) ⁽²⁾	
	Início do Procedimento de <i>Bookbuilding</i>	
3.	Republicação do Aviso ao Mercado (com logotipos das Instituições Consorciadas)	2 de dezembro de 2013
	Início do Período de Reserva	
	Período de Reserva para Pessoas Vinculadas	
4.	Encerramento do Período de Reserva	11 de dezembro de 2013
5.	Encerramento das apresentações para potenciais investidores (<i>roadshow</i>)	12 de dezembro de 2013
	Encerramento do Procedimento de <i>Bookbuilding</i>	
	Fixação do Preço por Unit	
	Aprovação do Preço por Unit pela CBD	
	Assinatura do Contrato de Distribuição e dos demais contratos relacionados à Oferta	
	Início do prazo para exercício da Opção de Lote Suplementar	
6.	Concessão de registro da Oferta pela CVM	13 de dezembro de 2013
	Publicação do Anúncio de Início	
	Disponibilização do Prospecto Definitivo	
7.	Início das negociações das Units na BM&FBOVESPA	16 de dezembro de 2013
8.	Data de Liquidação	18 de dezembro de 2013
9.	Encerramento do prazo para exercício da Opção de Lote Suplementar	28 de janeiro de 2014
10.	Data limite para a liquidação das Units do Lote Suplementar	31 de janeiro de 2014
11.	Data limite para a publicação do Anúncio de Encerramento	13 de junho de 2014

⁽¹⁾ As datas previstas para os eventos futuros são meramente indicativas e estão sujeitas a alterações, suspensões, prorrogações e antecipações sem aviso prévio, a critério dos Acionistas Vendedores e dos Coordenadores. Ainda, caso ocorram alterações das circunstâncias, revogação ou modificação da Oferta, tal cronograma poderá ser alterado. Qualquer modificação no cronograma da distribuição deverá ser comunicada à CVM e poderá ser analisada como Modificação de Oferta, seguindo o disposto nos artigos 25 e 27 da Instrução CVM 400.

⁽²⁾ As apresentações para potenciais investidores (*roadshow*) ocorrerão no Brasil e no exterior.

3. Precificação e Alocação

PREÇO DA OFERTA

O preço da Oferta será fixado através de mecanismo de *bookbuilding*. Para maiores detalhes favor consultar o Aviso ao Mercado publicado em 25 de novembro de 2013, republicado em 02 de dezembro de 2013 e disponível no site BVMFnet.

ALOCAÇÃO

Uma vez estipulado o preço, ou seja, o preço do *bookbuilding* para a Oferta, a BM&FBOVESPA efetuará a comparação das ofertas registradas pelos investidores com seus respectivos preços máximos e o preço do *bookbuilding*.

Caso o investidor tenha registrado seu preço máximo como sendo zero, significa que estará sujeitando-se ao preço do *bookbuilding*.

Caso o investidor tenha registrado um valor diferente de zero, significa que este é o preço máximo pelo qual efetuará a aquisição do ativo. Portanto se:

- Preço do *bookbuilding* for maior que o preço máximo definido pelo investidor. Este investidor não participará do processo de alocação.
- Preço do *bookbuilding* for menor ou igual ao preço máximo definido pelo investidor. Este investidor participará do processo de alocação.

PROCEDIMENTO DE RATEIO PARA OFERTA DE VAREJO

Em atenção ao previsto no item 7.1 (ii) do Regulamento de Listagem do Nível 2, no contexto da Oferta, o montante de, no mínimo, 10% (dez por cento) e, a critério dos Coordenadores, o montante de, no máximo, 20% (vinte por cento) das Units ofertadas, considerando as Units do Lote Suplementar e as Units Adicionais, serão destinados prioritariamente à colocação pública, no âmbito da Oferta de Varejo, para Investidores Não Institucionais que realizem Pedido de Reserva de acordo com as condições ali previstas.

Caso o total de Units objeto dos Pedidos de Reserva seja igual ou inferior ao montante de Units destinadas à Oferta de Varejo (considerando as Units do Lote Suplementar e as Units Adicionais), não haverá Rateio, sendo integralmente atendidos todos os Pedidos de Reserva, de modo que as Units remanescentes, se houver, serão destinadas aos Investidores Institucionais.

Caso o total de Units objeto dos Pedidos de Reserva exceda o total de Units destinadas à Oferta de Varejo, será realizado Rateio entre os Investidores Não Institucionais, sendo que:

- a) Até o limite de R\$3.000,00 (três mil reais), inclusive, por Investidor Não Institucional, o critério de Rateio será a divisão igualitária e sucessiva das Units destinadas à Oferta de Varejo entre os Investidores Não Institucionais que tiverem apresentado Pedido de Reserva, limitada ao valor individual de cada

- Pedido de Reserva e à quantidade total das Units destinadas à Oferta de Varejo, desconsiderando-se as frações de Units; e;
- b) Uma vez atendido o critério descrito na alínea (a) acima, as Units destinadas à Oferta de Varejo remanescentes serão rateadas proporcionalmente ao valor dos respectivos Pedidos de Reserva entre todos os Investidores Não Institucionais, desconsiderando-se, as frações de Units (“Rateio”).

Opcionalmente, a critério dos Coordenadores e dos Acionistas Vendedores, a quantidade de Units destinadas à Oferta de Varejo poderá ser aumentada para que os Pedidos de Reserva excedentes possam ser total ou parcialmente atendidos, sendo que, no caso de atendimento parcial, será observado o mesmo critério de Rateio;

CÁLCULO DE QUANTIDADE DE AÇÕES PARA INVESTIDORES NÃO INSTITUCIONAIS

A BM&FBOVESPA calculará a quantidade de ações de cada cliente. Se este cálculo resultar em frações de ativo da Empresa, esta fração será suprimida e informada aos participantes à quantidade inteira. O valor financeiro de liquidação de cada cliente será calculado considerando a quantidade inteira de ativos adquiridos.

Até o valor de R\$ 3.000,00 (três mil reais) será utilizado o critério da divisão igualitária e sucessiva, caso o valor da reserva seja maior serão utilizadas fórmulas a seguir, onde:

- Q_f = quantidade final total de ações do investidor, desprezadas as casas decimais após a vírgula;
- VR = Valor da reserva do cliente;
- VL = Valor limite de alocação para investidor não institucional, no caso da operação o valor é R\$ 3.000,00 (três mil reais);
- PO = Preço da Oferta (por ação);
- VPF = Valor financeiro do pagamento efetivo pelo cliente;
- r = percentual de rateio, se houver; se não houver rateio, r = 1.

Investidor Não-Institucional:

Caso VR seja menor ou igual à VL.

$$Q_f = \frac{VR}{PO}$$

$$VPF = Q_f \times PO$$

Caso VR seja maior que VL.

$$Q_f = \left(\left(\left(\frac{VR}{PO} \right) - \left(\frac{VL}{PO} \right) \right) \times r + \left(\frac{VL}{PO} \right) \right)$$

$$VPF = Q_f \times PO$$

4. Liquidação financeira e entrega das ações

Previamente à liquidação da Oferta, os Vendedores depositarão o total das ações demandadas na Oferta na custódia BM&FBOVESPA. No dia da liquidação da Oferta, a BM&FBOVESPA efetuará a liquidação financeira e a entrega física dos ativos da operação.

Após a liquidação da operação, a BM&FBOVESPA cobrará normalmente a taxa mensal de custódia de ações, no valor estabelecido.

A entrega contra pagamento é operacionalizada pela BM&FBOVESPA por meio da coordenação entre as transferências de ativos e recursos financeiros na Depositária e no STR, respectivamente.

As transferências de recursos financeiros no STR não compõem o saldo líquido multilateral em recursos financeiros da BM&FBOVESPA e são efetivadas pelas mensagens LTR. Na **data da liquidação** (Verificar o cronograma da operação no Aviso ao Mercado e na BVMFNet) a entrega contra pagamento segue as etapas a seguir descritas, considerando a informação das reservas enviadas pelos Coordenadores, Coordenadores Contratados e Sociedades Corretoras à BM&FBOVESPA:

- A BM&FBOVESPA, através da LTR0001, informa o Banco Liquidante do Coordenador, dos Coordenadores Contratados e das Sociedades Corretoras o valor financeiro a ser pago, referente aos títulos adquiridos por seus clientes.;
- O Banco Liquidante do Coordenador, Coordenadores Contratados e das Sociedades Corretoras confirma, pela LTR0002, o valor financeiro a liquidar.;
- O Banco Liquidante do Coordenador, dos Coordenadores Contratados e das Sociedades Corretoras transfere, via LTR0004, os recursos financeiros para a Conta de Liquidação da BM&FBOVESPA no STR;
- A BM&FBOVESPA transfere os recursos financeiros, pela LTR0005, para o Banco Liquidante dos Vendedores e, concomitante, transfere os títulos para a Conta de Custódia dos clientes compradores.

Caso o pagamento não se realize, ou o Banco Liquidante do Agente de Custódia não cumpra os prazos estabelecidos, a BM&FBOVESPA considera e informa que a operação não foi liquidada e realiza os procedimentos de tratamento da falha.

CAPÍTULO II – SISTEMA DDA E TROCA DE ARQUIVOS ENTRE BM&FBOVESPA E PARTICIPANTES

Como divulgado no Comunicado Externo 071-2010 / DC, destacamos que desde 1º de setembro de 2010, o IRCA, ERCA, PRCA e CRCA tiveram alterações em seus leiautes:

- Nos arquivos IRCA, ERCA e PRCA, o campo 4 foi substituído pelo Campo 10, o novo campo da Modalidade da Oferta;
- No arquivo CRCA, o Campo 3 foi substituído pelo Campo 12, o novo campo da Modalidade da Oferta

O sistema DDA (Sistema de Distribuição Ativos) possui um Manual do Usuário para que os Participantes das operações possam realizar suas reservas com agilidade e segurança além de poder efetuar consultas e solicitar arquivos específicos.

Este Manual do Usuário poderá ser encontrado na página da BVVMFNET no item Manuais → Manuais de Usos dos Sistemas → Sistema de Distribuição de Ativos – DDA.

Os arquivos trocados entre a BM&FBOVESPA e os Participantes poderão ser consultados em seus conceitos básicos e seus respectivos *lay outs* também na BVVMFNET no item Manuais → Manuais SISAR → Agentes de Custódia → Oferta de Ativos em Balcão Organizado.

Segue fluxo de uma operação de distribuição de ativos.

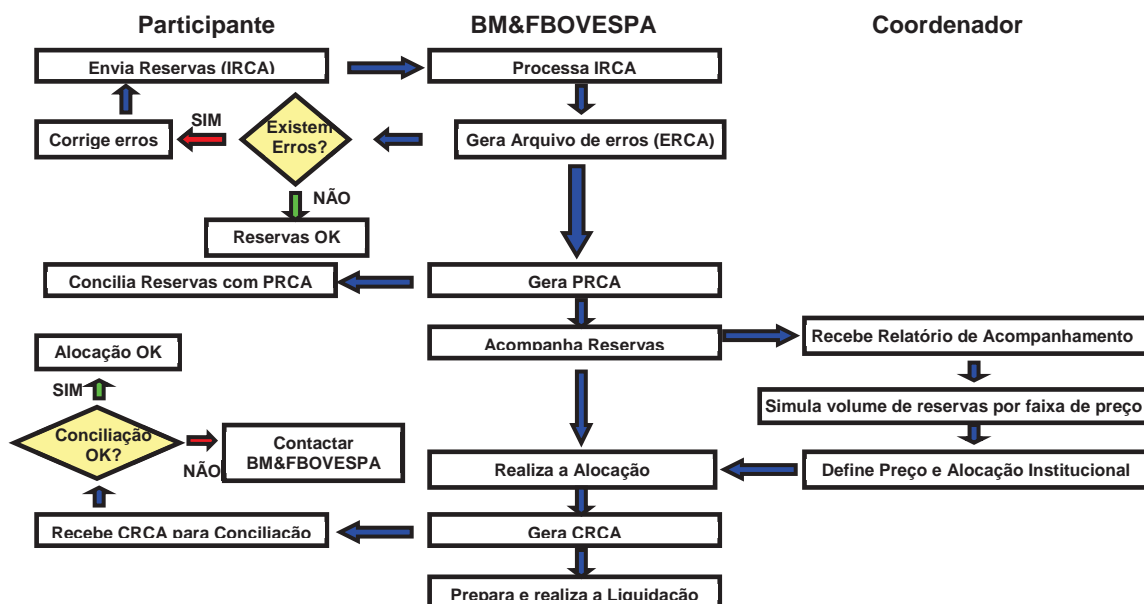

ANEXO A – TERMO DE ADESÃO

TERMO DE ADESÃO AO MANUAL DE PROCEDIMENTOS OPERACIONAIS ADOTADOS PELA BM&FBOVESPA NA OPERAÇÃO DE DISTRIBUIÇÃO PÚBLICA SECUNDÁRIA DE CERTIFICADOS DE DEPÓSITO DE AÇÕES (UNITS) DA VIA VAREJO S.A..

1. Pelo presente instrumento particular e na melhor forma de direito, a (denominação do Agente de Custódia), com sede na cidade de....., na Rua, inscrita no CNPJ sob o nº, neste ato representado por seu representante legal abaixo assinado, declara expressamente que conhece e aceita todas as disposições contidas no Manual de Procedimentos Operacionais adotados pela BM&FBOVESPA na operação de distribuição pública secundária de certificados de depósito de ações (Units) da VIA VAREJO S.A., aderindo, portanto, ao referido documento.
2. O presente Termo de Adesão terá duração até que a OPERAÇÃO esteja completamente finalizada.
3. O aderente poderá rescindir o presente Termo de Adesão, comunicando a BM&FBOVESPA por escrito, com a antecedência mínima de 05 (cinco) dias e desde que tenha liquidado todas e quaisquer pendências existentes no que tange à OPERAÇÃO.
4. Caso haja divergência entre o presente documento e o Aviso ao Mercado prevalecerá as disposições constantes no Aviso ao Mercado.

São Paulo, .. de de 2013

..... (denominação do Agente de Custódia)

(assinaturas)

TESTEMUNHAS:

Nome:
R.G.:

Nome:
R.G.:

ANEXO B – TERMO DE HABILITAÇÃO PARA COMPRA DIRETA

....., .. de de 2013
(Local)

A
BM&FBOVESPA
Fax: (0xx11) 2565-5654

Ref: Informações sobre a participação na operação distribuição pública secundária de certificados de depósito de ações (Units) da VIA VAREJO S.A.

Prezados Senhores,

Solicitamos a inclusão como participante na operação em referência e informamos os seguintes dados:

Dados da instituição solicitante

Nome:

CNPJ:

Código na BM&FBOVESPA como Agentes de Custódia:

Dados do Coordenador ao qual o solicitante está vinculado:

Nome:

CNPJ:

Assinatura dos responsáveis legais perante a BM&FBOVESPA do Agente de Custódia solicitante

Contato

Nome:

Endereço eletrônico:

Telefone:

Telefone: